

MONTREDON LABESSONNIE

 Novélas de Montredon

infos

BULLETIN MUNICIPAL | JANVIER 2024

*Meilleurs
Voeux*

 Marché de Noël du 3 décembre 2023



www.montredonlabessonnie.fr



Intercommunalité	3
Vie municipale	6
Les Harkis	6
Travaux et investissements	7
Rétrospective municipale	8
Nouveaux praticiens	10
Nouvelles entreprises	11
Mélody et les JO 2024	13
Écoles publiques et privée	14
Octobre Rose	15
Marché de Noël	16
Agenda des manifestations	18
Réglementation	19
Fédération Familles Rurales du Tarn	20
Attention aux arnaques	20
EHPAD Sainte-Agnès	21
Incivilités visuelles	22
Association	22
Communication	22
Santé	22
Tribune libre	23
Informations	24

Directeur de la publication :

Jean-Paul CHAMAYOU

Comité de lecture :

Jean-Paul CHAMAYOU

Marie-Line CLUZEL

Claude HUET

Jean-Pierre LESCURE

Ont participé à ce numéro :

Pauline MARCOU-MADER

Pascale BARNA-LEGRAND

Dominique GODOT-RAMADE

Raoul DE RUS

Communauté de Communes Centre Tarn

Jean-François BALLESTER

Crédits photo :

CREAJ Graphique

Mairie de Montredon-Labessonnié

Conception graphique :

CREAJ Graphique - Montredon-Labessonnié

www.creajgraphique.com

Edito

Nous voici déjà dans le dernier tiers de notre mandat.

Le contexte géopolitique international, le défi climatique, le retour de l'inflation, la flambée des prix des énergies et les tensions sociales que traverse notre pays nous renforcent à la fois dans nos valeurs et dans nos objectifs.

Plus que jamais, nous avons besoin de cohésion sociale et Républicaine, d'esprit civique et de respect de l'autorité sous toutes ses formes. Jamais autant de Maires n'ont démissionné de leur fonction que ces dernières années. Gérer une Commune en faisant face à la complexité des procédures, à la raréfaction des moyens et aux intérêts particuliers qui ne se soucient guère de l'intérêt général n'est pas tâche facile. C'est dans ce contexte que nous devons mener à bien les projets nécessaires et pour lesquels nous avons été élus.

Le conseil municipal travaille, comme la Communauté de Communes, pour construire un cadre de vie qui réponde à vos besoins. Le charme de la ruralité doit se conjuguer avec l'essentiel des services de proximité. Nous mobilisons toutes les subventions et partenariats (État, Région et Département) pour réduire au maximum notre autofinancement. Nous sommes attentifs à l'augmentation de la fiscalité qui pèse dans le budget des ménages, en particulier des propriétaires.

Vos élus sont au travail pour moderniser les équipements, améliorer votre cadre de vie et faire progresser le vivre ensemble. Voici les sujets qui ont mobilisé notre énergie :

- Espace jeunes au stade (City-park et skate-park).
- Travaux au 94 avenue des Pyrénées (pour agrandir l'offre locative).
- Aménagement de l'ancienne Trésorerie pour accueillir l'ADMR, une sage-femme et un ostéopathe.
- Démolition de la maison du 36 Grand'Rue pour ouvrir un espace parking en prévision de l'interdiction de stationner dans l'artère principale du village.
- Achat de l'observatoire d'astronomie de Castelfranc.
- Début des travaux pour l'amélioration de la traversée du village (la route de Réalmont, le carrefour de la place Saint-Jean et la Grand'Rue). Nous réalisons ces travaux en collaboration avec la Communauté de Communes qui gère la modernisation du réseau d'eau potable et améliore l'évacuation des eaux usées.

La Communauté de Communes a également aménagé, au sein de la Maison de Santé un espace pour accueillir une dentiste et la Maison des Assistantes Maternelles avec 12 places d'accueil, qui a été inaugurée le 26 octobre 2023.

Encore, un grand MERCI aux bénévoles engagés qui organisent et participent aux diverses animations. Nous avons vécu un été avec de très belles fêtes de village à Montredon-Labessonnié, Saint-Martin, les marchés de producteurs, les fêtes des écoles ont été une réussite.

Merci également aux Blaireaux avec leurs spectacles toujours aussi appréciés et aux commerçants qui organisent des soirées animées et festives, lieux privilégiés de rencontres.

La nouveauté 2023 avec l'organisation d'Octobre Rose. Merci pour l'implication de nombreuses associations, sous la direction de M. Kévin Sablayrolles, soutenu par les artisans et commerçants de la Commune.

Je remercie également l'ensemble de nos agents, qu'ils soient techniques, administratifs ou animateurs, pour la qualité de leur travail. Ils sont les chevilles ouvrières de nos décisions.

Je suis heureux d'être entouré de conseillers municipaux compétents et engagés au service des Montredonnais.

Toutefois, je serais heureux d'une participation plus importante des administrés aux réunions publiques des vœux et lors de la présentation du budget qui sont des moments conviviaux et d'échange avec vos élus.

Au nom de l'équipe municipale, je vous souhaite une Bonne et Heureuse Année 2024.

Jean-Paul CHAMAYOU

Maison d'Assistantes Maternelles « MAM'en Calinou »



Le 26 octobre 2023 à 16h, c'est en présence de M. Philippe Bonnacarrère, sénateur, M. Philippe Folliot, sénateur, M. Frédéric Cabrolier, député, de Jean-Luc Cantaloube, président de la Communauté de Communes Centre Tarn, Sylvie Bascoul, vice-présidente en charge de la petite enfance, Anne Estéveny, présidente de la Fédération Familles Rurales du Tarn ainsi que des Élus qu'a eu lieu l'inauguration de ce nouveau service situé au 35, rue du globe.



Les 3 ATSEM, Murielle et Anaïs Vallet, Mélanie Tourrisseau, peuvent accueillir jusqu'à 12 enfants âgés de 0 à 4 ans.

Le lien familial et amical qui les réunit leur procure la cohésion nécessaire pour former une équipe qui respecte le rythme et le développement personnel de chaque enfant.



Cet espace de 139 m² est équipé d'une grande pièce de jeu et de lecture, de 3 chambres de 4 lits, d'un bureau, d'une buanderie, d'une salle de motricité, d'une cuisine et d'un jardin clos d'environ 80m².

Libérées du côté financier et administratif en partie par la Fédération Familles Rurales qui assure la gestion, nos trois auxiliaires sont disponibles pour nouer un lien rassurant avec les parents.

La MAM est ouverte depuis septembre 2023, du lundi au vendredi de 7h30 à 18h30 et sera fermée 5 semaines par an en accord avec les parents.



N'hésitez pas à contacter les assistantes maternelles
au 05 36 29 01 71 ou mamencalinou@gmail.com

Les déchets de cuisine ou « biodéchets » collectés en sacs orange... se trient aussi !



Restes de repas, épluchures, aliments périmés (sans emballage), coquilles d'œuf, os, marc de café... sont des déchets facilement valorisables. En triant tous nos déchets de cuisine, nous pouvons réduire d'un tiers le poids de notre poubelle !

Trier est un levier essentiel pour alléger nos poubelles et contenir la hausse du coût de nos déchets. A l'instar du verre, du papier et des emballages, les déchets de cuisine se trient aussi, soit dans le compost ou le sac orange. Alors, trions !

Composés exclusivement de matière organique, les biodéchets peuvent être valorisés sous forme de matière (compost) et/ou d'énergie (biogaz).

Pour les trier, deux solutions complémentaires existent :

- Le composteur individuel ou collectif qui permet de produire chez soi du compost utilisé pour le jardin ou les espaces verts.
- La collecte en sacs orange pour une double valorisation des biodéchets en biogaz et en compost par méthanisation dans l'usine de tri/valorisation de Trifyl à Labessière-Candeil.



Ce nouveau geste de tri des biodéchets ne doit pas remplacer les bonnes habitudes. Si vous compostez certains déchets organiques ou donnez des restes de repas aux animaux, continuez ! Et il n'est pas trop tard pour commencer, des composteurs de 445 litres vous sont proposés par la Communauté de Communes au prix de 20€.

Les sacs orange sont mis à disposition à la Mairie où vous pourrez les retirer pendant les horaires d'ouverture. Ces sacs doivent être jetés dans le bac vert des ordures ménagères, avec les autres sacs poubelle.

Pour rappel : dans les bacs jaunes, il ne faut mettre que du vrac. Les sacs remplis et fermés ne seront pas ouverts et iront de ce fait à la poubelle des ordures ménagères directement, dans le bac vert.



Nouveaux horaires pour la déchetterie de Réalmont
du mardi au samedi de 9h à 12h et de 14h à 18h
Zone de la Prade - 05 63 55 60 68 - www.trifyl.fr

Accueil de loisirs éducatifs Lous Bessous

Année scolaire 2023/2024

Tout au long de l'année scolaire 2023/2024, l'équipe d'encadrement de l'accueil de loisirs éducatifs Lous Bessous mettra en œuvre plusieurs actions éducatives :

PROJET INTERGÉNÉRATIONNEL : « LA RECETTE DU BONHEUR »



Il permet une fois par mois de réunir les personnes vivant à la maison de retraite Sainte-Agnès, celles des Maisons Partagées et les enfants.

Ce projet vise à promouvoir et permettre une rencontre entre deux publics différents. Il a pour objectif de favoriser une culture de la promotion des personnes dans le plus grand respect de chacun et de ses différences. La majorité des animations est à destination des seniors indépendants, non atteints de maladies dégénératives.

Cette rencontre permet aux enfants et aux personnes âgées volontaires de vivre un temps de loisirs ensemble, un mercredi ou lors des vacances scolaires. Le but est de créer des moments d'échange, de partage et de convivialité entre des enfants et des adultes vivant sur un même territoire. Par exemple :

- Au mois d'octobre 2023, un loto a été proposé à la maison de retraite lors des vacances scolaires.
- Un mercredi de novembre, un grand jeu a permis aux enfants d'interroger les personnes âgées, sous forme d'enquête.
- Au mois de décembre, les enfants ont participé au spectacle organisé par la maison de retraite, et à l'inverse les résidents sont venus assister à la représentation théâtrale qui s'est déroulée à l'accueil de loisirs.



PROJET DE CRÉATION D'UN JARDIN PÉDAGOGIQUE : « LE JARDIN DES RÊVERIES ET DES CAUSERIES »



Il a une ambition environnementale pour conduire les jeunes au respect de l'environnement et valoriser le patrimoine. Il est de notre devoir d'éduquer au respect des ressources naturelles et de limiter les pollutions. L'objectif à moyen terme est que les familles puissent venir nous aider lors d'ateliers nature ou que nous puissions faire vivre des temps d'échange entre les habitants pour renforcer « l'armature » environnementale et sociale de la Commune.

PROJET DE LUTTE CONTRE LA VIOLENCE : « PAS DANS MON ECOLE »



La violence dans les lieux éducatifs n'est pas un phénomène nouveau. L'objectif est de prévenir plutôt que devoir gérer ces situations, d'où la construction d'un dispositif pédagogique :

- Des conseils d'enfants sont mis en place régulièrement afin de discuter de ces problèmes.
- Des panneaux de règles de vie ont été créés en lien avec les enseignants.
- Un intervenant sera sollicité prochainement afin de parler aux enfants du harcèlement scolaire.
- Un court métrage sera construit avec les jeunes lors des vacances scolaires d'avril 2024 afin de tendre vers la notion de « bien vivre ensemble ».

PROJET JEUNESSE

Des animations sont proposées à destination des jeunes adolescents avant chaque période de vacances scolaires. Une première manifestation « **Même pas Peur** » a eu lieu, et quatre autres festivités seront organisées lors de l'année scolaire 2023/2024.

Les objectifs sont :

- Rendre les jeunes acteurs de leurs apprentissages par l'expérience.
- Favoriser les temps d'interconnaissance entre les familles et leurs jeunes sur la globalité du territoire de Montredon-Labessonnié.

L'ambition dans les années à venir est de proposer un accueil les mercredis après-midi afin de permettre aux jeunes de s'inscrire dans des parcours citoyens tout au long de l'année scolaire.

MOIS PAR MOIS :

OCTOBRE 2023

Octobre Rose : Cette année nous avons participé à « Octobre Rose » et soutenu l'association la « Ligue contre le Cancer », afin de sensibiliser les enfants à cette cause nationale.

Des objets et des décorations ont été créés et vendus via l'association des parents d'élèves le dimanche 29 octobre 2023. Les bénéfices ont été remis à l'association fédératrice du projet.

NOVEMBRE 2023

Les droits de l'enfant : « **Attrape tes droits pendant 1 mois** ». Nous avons pour ambition, comme chaque année de sensibiliser les enfants à leurs droits. Parce que les enfants sont plus vulnérables que les adultes, parce qu'ils n'ont ni droit de vote ni influence politique ou économique, parce que le développement sain des enfants est crucial pour l'avenir de toute société, le monde s'est doté en 1989 de la Convention internationale des droits de l'enfant (CIDE). Depuis, ce traité fondamental est le socle de toute l'action d'UNICEF.

Lors du mois de novembre 2023, nous avons pu proposer des ateliers et des jeux afin de faire connaître aux enfants cette convention. Nous avons souhaité proposer des débats avec les enfants et éveiller leur conscience face aux inégalités dans le monde.

DÉCEMBRE 2023

Création et mise en scène d'un spectacle de fin d'année : La représentation théâtrale « **Le Grinch** » a eu lieu le mercredi 20 décembre 2023 à l'ALSH Lous Bessous entre 18h30 et 19h30. Plusieurs temps d'animation y ont été consacrés afin de réaliser les décors, les costumes, la mise en scène, etc ... Un temps de partage et de convivialité avec les familles a également été proposé à l'issue de ce projet. Les objectifs pour les enfants sont multiples :

- Découverte de l'art théâtral.
- Maîtrise du langage.
- Développement de l'esprit critique.
- L'éducation à la tolérance.

Ainsi, quel que soit le contexte culturel, le théâtre enrichit et anime l'acte pédagogique en affirmant chaque fois sa haute valeur éducative.



JANVIER, FÉVRIER ET MARS 2024

Tri des déchets : une semaine banalisée est prévue lors du mois de mars 2024 afin de sensibiliser les enfants aux conséquences du gâchis alimentaire. Cette action s'inscrit dans la continuité du projet « **défi alimentaire en Centre Tarn** ». Avec encadrants présents lors des temps de restauration à l'école de la Sigourre, nous proposerons des activités afin d'échanger autour de cette problématique. Un composteur de biodéchets sera remis en place.

FÉVRIER ET MARS 2024

Carnaval : en lien avec l'association des parents d'élèves de l'école de la Sigourre, et le projet « **Bulle de rêves** », nous participerons à la création de M. ou M^{me} Carnaval lors des vacances scolaires.



AVRIL 2024

Lutte contre la violence : « **Pas dans mon école** ». Un court métrage sera réalisé avec les enfants lors des vacances scolaires pour se rapprocher du « **bien vivre ensemble** ». Débat organisé après visionnage.

MAI ET JUIN 2024

Jardin pédagogique : « **Le jardin des rêveries et des causeries** ». Au printemps, nous organiserons plusieurs animations au jardin à destination des enfants et des familles. Exemples : trocs de graines, balade contée (petites scénettes) afin de présenter les travaux d'aménagement et les créations faites au jardin tout au long de l'année.



Contact : Communauté de Communes Centre Tarn
Service Enfance Jeunesse - ALSH Lous Bessous
alsh-montredon@centretarn.fr ou 07 86 43 24 56

Conseil municipal

Démission de M^{me} Vanessa Lagarde en date du 18 octobre 2023 représentante de la liste « Un bel avenir pour Montredon-Labessonnié » remplacée par M. Nicolas Boraud-Mazel.

Dénominations d'espaces publics

La population est sollicitée pour proposer trois noms de baptême pour les espaces suivants :

- Parkings du 36 Grand'Rue et 58 Grand'Rue.
- Place du carrefour « ancien Utile ».

N'hésitez pas à venir en Mairie pour déposer vos idées dans l'urne mise à votre disposition à l'accueil. Le conseil municipal prendra une décision en tenant compte de vos propositions.

Piscine municipale

Malgré une économie réalisée sur le salaire des saisonniers (emplois aidés) et une petite augmentation tarifaire, la piscine affiche une recette en baisse de 630€ par rapport à 2022. Elle a été contrainte de fermer 3 semaines pour cause de conditions météorologiques défavorables. De plus, quelques travaux urgents ont dû être réalisés.

Le fonctionnement de la piscine revient à 10€ par habitant et par an, ce qui représente une modique somme, eu égard au service rendu. A noter que la piscine de Bezan est l'une des dernières piscines municipales du Tarn.

LES HARKIS

Mémorial National des Anciens Combattants

Le lundi 25 septembre a eu lieu la journée d'hommage aux Harkis et autres membres des formations supplétives en présence de M. le Sous-Préfet, des Elus, de représentants des différentes composantes des anciens combattants, d'une quarantaine de portedrapeaux, d'un piquet d'honneur du 8^e RPIMA, des représentants des forces de l'ordre, de sécurité et de secours.



Mouvements au sein des agents municipaux

Depuis cet été, Myriam Durand partage son temps entre la Mairie (Service État-Civil, Urbanisme) et la Communauté de Communes.

Julie Blanc, actuellement à l'accueil, prendra sa relève le moment venu. Edwige Camp restera à l'accueil.

Monique Azidi a pris sa retraite après 27 ans de bons et loyaux services. Elle s'occupait de l'entretien des locaux municipaux, notamment de l'école de la Sigourre et de la Mairie, à ses débuts de l'aide au ramassage scolaire.

Bienvenue à M^{mes} Séverine Lacroux et Stéphanie Gérard qui s'occupent de l'entretien de la cantine et des locaux municipaux.

Budget prévisionnel

Le conseil municipal s'est vu dans l'obligation de relever le taux des taxes locales compte tenu de l'augmentation significative du prix de l'électricité et du carburant et des investissements en cours (réfection de la Grand'Rue). Le Conseil municipal, après avoir examiné le Budget Prévisionnel, convient d'augmenter les taxes locales citées ci-dessous :

Taxes	Taux 2022	Taux 2023
Taxe Foncière Bâti	47,13	48,54
Taxe Foncière Non Bâti	83,75	86,26
Taxe d'Habitation	7,18	7,40



Sous un beau soleil, lecture a été faite du message de M^{me} Patricia Mirallès, secrétaire d'Etat auprès du Ministère des Armées. Elle a rappelé l'histoire des Harkis et de leur engagement au service de la France. La cérémonie s'est clôturée par un pot de l'amitié offert par la municipalité aux 130 participants.

Un grand merci aux employés municipaux qui ont œuvré à la réussite de cette journée commémorative.

Rénovation Bourg-Centre

Les travaux de mise à jour des réseaux des eaux pluviales et usées ont commencé fin octobre, pour la première partie route de Réalmont, depuis la scierie jusqu'au carrefour. Au printemps, la deuxième partie devrait suivre.

Les entreprises intervenant sur le chantier ont été choisies à l'issue d'un appel d'offres de marché public organisé par le bureau d'études URBALINK sur des critères économiques et techniques.

Des portions de rue seront bloquées le temps des aménagements des différents réseaux. Les dates sont consultables en Mairie.

Vos élus sont conscients des désagréments que cela peut occasionner, mais espèrent qu'à terme l'artère principale du village offrira plus de confort aux usagers.



Terrain multi-sports



Acquisition logement au 94 avenue des Pyrénées



La coupole de l'Observatoire

Réalisations 2023

De multiples travaux ont été effectués sur La Commune ainsi que certains investissements réalisés et l'achat de matériel divers, cités ci-dessous :

Défibrillateur au cinéma	2 780€
Étanchéité de la coupole du Planétarium (1)	5 420€
Achat de la Tour Nautonnier	50 000€
Réparation machine traitement piscine	1 760€
3 compteurs festivités (Foirail, barrage et St-Martin)	5 586€
Travaux du Skate-Park (2)	126 000€
Mise en état mur mitoyen et trottoir (36 Grand'Rue)	17 500€
Signalisation adressage	9 000€
Toiture de l'église de Saint-Amans de Négrin	700€
Acquisition logement (94 avenue des Pyrénées)	120 000€
50 chaises pour la salle polyvalente	1 653€
Ordinateur avec logiciel (école de La Sigourre)	1 000€
Logiciel informatique	9 588€
Voirie Communauté de Communes Centre Tarn	142 578€
Point lumineux	1 973€
Ordinateur avec logiciel (Mairie)	951€
Travaux bâtiments municipaux	11 892€
Voirie chemins communaux	78 180€
Total	586 561€

Les voies suivantes ont été réhabilitées : Chemin de la Calmetié, Chemin des Camps, Chemin de Bennac, Allées du Château, Voie entrée Station d'Épuration Les Fournials, Chemin de la Carrière, Chemin du Pradel, Le Sahut, Chemin du Fustié, Hameau de Saint Amans de Négrin, Les Boussegous, Bouyrois, Chemin du Budel, Bezidelem, Chemin de la Salvanié.

(1) Subvention reçue : 1 355€.

(2) Subvention attendue : 65 000€.

L'année en photos



La galette des rois (7 janvier)



Guinguette à la Maison de Retraire Sainte-Agnès (1^{er} juillet)



Le foirail sous la neige (18 janvier)



Feu d'artifice (13 juillet)



Compétition du judo (29 janvier)



Les 30 ans du Planétarium (24 juillet)



Concert lyrique à l'église Saint-Jean-Baptiste (29 avril)



Concert au Mercat de Nuet (24 juillet)



Marché de Nuet (juillet et août)



Octobre Rose (28 et 29 octobre)



Repas à la Fête du village (13 août)



Marche d'Octobre Rose (29 octobre)



Fête du village (11, 12, 13 et 14 août)



Marché de Noël (3 décembre)



Foire aux chevaux (23 août)



Marché de Noël (3 décembre)

Julie Salvy, sage femme

Spécialiste de la santé des femmes de tout âge (de l'adolescence à la ménopause et après), cette albigeoise dynamique au grand cœur a débuté son activité dans notre village depuis octobre 2023. Elle a intégré en fin d'année 2023 le 43, rue du Globe.

Depuis 2005, elle exerce son métier avec passion. Elle a débuté à Nîmes dans une clinique puis en libéral. Le goût du soleil, une opportunité et son grand cœur, l'ont conduite à l'île de la Réunion, en salle de naissance. En même temps, elle a créé une association humanitaire « Au cœur des femmes » dans un village de l'île Maurice.



Toujours investie, elle a dû rentrer en France où elle a exercé à l'hôpital de Castres en salle de naissance et en Hospitalisation à Domicile (HAD, jusqu'à sa fermeture).

Après 4 années de libéral à Castres, elle décide de poser ses valises dans notre Commune. Ses journées sont rythmées par :

- Suivi gynécologique.
- Prescription de dispositifs.
- Mise en place de contraception.
- Suivi de grossesse débutant par un entretien prénatal (préparation aux cours à l'accouchement avec aquagym et yoga prénatal, conseils diététiques).
- Suivi du nouveau-né le 1^{er} mois.
- Rééducation du périnée.
- Accompagnement des jeunes parents dans la parentalité en leur proposant une écoute active.



Cabinet dentaire du Dr Amandine Pezous

Sa passion du ballon ovale et son désir de travailler en milieu rural l'ont amenée à s'installer à Montredon-Labessonnié au sein de la Maison de Santé depuis le 6 septembre 2023.

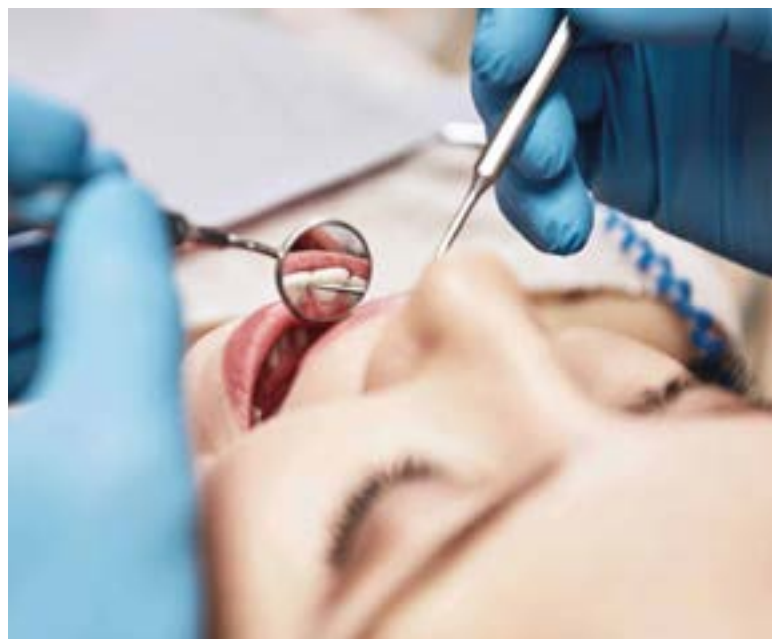

Cabinet ouvert du lundi au vendredi
Rendez-vous au 05 36 29 01 70

Florent Poudou, osthéo

De retour sur la Commune, il exerce depuis octobre 2023 à l'ancienne perception au 43, Rue du Globe.



Rendez-vous au 07 67 29 90 27



Consultation : lundi, mardi, jeudi et vendredi de 9h à 18h.
Prise de rendez-vous en ligne sur [Maiia.com](https://www.maiia.com)
ou par téléphone au 07 68 57 24 96

Atelier Lago, Quintessence Yourtes

Depuis le 26 mai 2023, la SARL Atelier Lago s'est installée au lieu-dit Carlesse (ancien atelier de Michel Matha). Bob Van De Ven nous propose ses yourtes à l'achat ou à la location.



L'activité principale est tournée vers la construction de yourtes avec un atelier bois de 200 m² et un atelier couture de 50 m².

Ce sont aussi des travaux de menuiserie sur mesure que peut vous proposer l'atelier selon vos besoins, de la rénovation à la construction d'un projet (bibliothèque, table, fenêtres, volets...).



Bob Van De Ven, gérant de l'entreprise, a commencé il y a 20 ans la construction de yourtes aux Pays-Bas. Ses formateurs lui ont transmis leur savoir autour de la yourte traditionnelle Mongole, mais c'est en se formant à la menuiserie et la charpente que Bob a approfondi ses connaissances sur le travail du bois et de la construction au sens large.

Depuis 6 ans, il gère également une boutique en ligne de vente d'ampoules dans le secteur automobile. Au printemps 2024, il réunira les 2 entreprises sous le même toit au lieu-dit Carlesse.



Renseignements : www.quintessence-yourtes.fr
ou au 06 50 39 82 48

Micro-brasserie La Planque



Yohann Hamelin et Yohann Dourel fabriquent et vendent leurs bières au lieu-dit La Saule, 1120 route de Saint-Pierre depuis le 15 août dernier.

Les deux amis d'enfance ont réussi leur plan commun d'élaborer et de faire partager leurs créations autour de la bière. Ils vous en proposent 3 : blanche, blonde ou brune et réfléchissent à l'élaboration de 2 autres projets. Vous pouvez déjà les trouver chez quelques commerçants du village.



Ouverture lundi et mercredi de 16h30 à 19h30, vendredi de 14h30 à 19h30, 1^{er}/3^e samedi du mois de 15h30 à 19h30
Contact au 06 13 57 24 15 ou au 06 83 28 24 04

Julie Services

Multi-services : jardinage, bricolage, tâches administratives, entretien du linge, élaboration de repas...



Renseignements au 07 44 86 81 92
ou projetsjulie81@gmail.com

Boulangerie Pâtisserie Couderc



La boulangerie a ouvert ses portes le 18 juillet 2023, pour faire de ce lieu un endroit convivial après 5 mois de travaux intensifs. M. Couderc est là pour vous accueillir dès 6 heures le matin avec ses bonnes pâtisseries, viennoiseries et pains 100% maison avec de la farine française.

Son savoir-faire et ses facilités d'adaptation valorisent son travail. Il a commencé en tant qu'apprenti en 1994 et a pu se perfectionner dans l'élaboration de mets goûteux comme « le rocher », sa spécialité. La cuisine étant son premier métier, il élabore aussi des produits à emporter sur commande. Vous trouverez dans son magasin des produits locaux notamment, de la ferme de Nana et du vin provenant de Brens.



Ouvert du mardi au samedi de 6h à 12h30
et de 16h à 19h, le dimanche jusqu'à 12h30
2, route de Réalmont - Tél : 09 75 95 13 66

In'Tech dépannage et assistance

Maintenance informatique, smartphones et tablettes (Chèques emploi service acceptés).



Renseignements au 07 82 52 15 44
ou isa.nicoud@gmail.com

* Professionnels et entreprises portés à notre connaissance
lors du bouclage de ce numéro.

Les professionnels nouvellement installés
désirant une parution dans le prochain bulletin municipal
sont priés de se faire connaître en Mairie.



La Table de Menexai

Nouveau restaurant de campagne sur Montredon-Labessonnié, vous serez accueillis par Isabelle Noghoretto dans le hameau de Bellegarde (route de Lacaune) à partir du 30 mars 2024, dans un cadre champêtre et authentique, pour une expérience culinaire singulière axée sur le végétal, associant tradition et éco-responsabilité, afin de régaler autant les convives végétariens⁽¹⁾ que flexitariens⁽²⁾. Elle vous proposera 2 menus : l'un végétarien et l'autre carné, élaborés avec des produits de son jardin ou de fermes locales.



- En saison estivale (mois de juin, juillet et août), le restaurant est ouvert tous les soirs de la semaine du lundi au dimanche (sauf mercredi pour fermeture hebdomadaire) et le midi sur le week-end, uniquement sur réservation et 48 heures à l'avance.
- Hors saison estivale, le restaurant est ouvert uniquement le week-end (midi et soir), toujours sur réservation et 48 heures à l'avance.

En dehors de ces plages de services fixes, ouverture exceptionnelle possible pour une tablée de 6 personnes et plus.

(1) Végétarien : toute personne consommant des végétaux et des produits d'origine animale à l'exclusion de la chair. (2) Flexitarien : toute personne qui limite sa consommation de viande, sans être exclusivement végétarien.



Hameau de Bellegarde, 3980 route de Lacaune
Contact au 06 30 94 05 36

Dernière ligne droite ! Les JO s'approchent à grands pas...

Mélody Julien, athlète à haute(s) valeur(s) ajoutée(s) !

Il est des vies ordinaires qui se déclenchent pour donner des destins extraordinaires. A fortiori à Montredon-Labessonnié, où la population cultive sa fibre de petit village tranquille au nord de Castres. C'est dans ce contexte de vie toute tracée que le 13 mai 1999, Pierre et Sandrine Julien donnaient naissance à Mélody, qui devait être l'aînée de cinq frères et sœurs montredonnais pure souche.

Scolarisée à l'école Sainte-Thérèse et Mélo la-bougeotte croise la route de Max Lesauvage, ex-athlète et nageur de haut niveau, et qui avec bienveillance met en place un projet sportif mine de rien ambitieux en créant L'Association Sportive de Montredon-Labessonnié, vite baptisée « La Meumeuh ». Ce sobriquet affectueux dit à lui seul le capital sympathie aussitôt drainé, et l'enthousiasme collectif qui a accompagné les premiers entraînements, puis les premières courses. Et, très vite beaucoup de victoires régionales, avec déjà une Mélody Julien que « Coach Max » a tout de suite présenté comme un diamant. Abnégation conjointe et professionnalisme permanents ont très vite mis Mélody sur l'orbite de la haute performance.



Aujourd'hui à 23 ans, Super Mélo affiche déjà 14 sélections dans les équipes de France jeunes et seniors, et vient en septembre une nouvelle fois d'être sacrée championne de France séniors de semi-marathon, sans être spécialement préparée. Côté matière grise, pas mal non plus, puisqu'en début d'été, Mélody a bouclé avec mention son master d'Espagnol ; et son concours de professeurs des écoles.

PARIS 2024 DANS LE VISEUR

Mais le vœu de plus en plus affiché par ce duo en or, ce sont... les Jeux Olympiques de Paris 2024. Une ambition accompagnée par la Mairie depuis le début de cette vertigineuse ascension et des partenaires privés ayant compris le sens de cette quête, qui restent plus fidèles que jamais (Pierre Fabre, Super U, Crédit Agricole de Montredon-Labessonnié).



Cette union sacrée explique pourquoi Mélo et Max préfèrent leur authenticité montredonnaise au chant des sirènes des grands clubs nationaux qui, en Occitanie comme en Provence, ont déjà tenté d'attirer l'athlète. Mais qu'on se le dise, Mélody Julien, reste plus que jamais ancrée dans ses racines, sans jamais trahir ses valeurs. Ainsi l'a-t-on vu verser en toute discrétion de nombreuses fois ses primes de courses à son club à qui elle dit devoir tant et tant, mais qui le lui rend bien : en août en direct à la télé publique, des millions de téléspectateurs ont pour la première fois entendu parler de ce charmant village du Tarn, en la voyant, épatés, animer le championnat d'Europe de Marathon, avant d'abandonner car malade.

C'est seulement une péripétie dans son ascension fulgurante qui cet automne, priorise la chasse au minima olympique sur marathon, minima qu'elle a frôlé au printemps à Prague. A la fin de l'été, Covid-19 et tendinite s'en sont mêlés, et ont repoussé au 3 décembre, sa nouvelle tentative pour le Graal olympique.

Telle est super Mélo, la tête, les jambes...et le cœur.

Jean-François Ballester

* Article réalisé avant les épreuves de qualification.



Jean-Paul Chamayou (Maire) et Mélanie Roux (adjointe au Maire responsable des affaires scolaires) ont rencontré les élèves et leurs enseignants dans les divers sites afin d'évaluer les besoins propres à chacun et de leur souhaiter une bonne année scolaire.

Ecole des Fournials



Effectif : 33 enfants. En regroupement scolaire avec Montfa où sont scolarisés les plus jeunes.

- 22 en CP - CE1 - CE2 avec Valérie Fondevielle (Directrice).
- 11 en CM1 - CM2 avec Fanchon Montheillet.

Un voyage scolaire est prévu les 29/30/31 mai 2024 à Berlats.

L'école mène plusieurs actions avec l'association des parents d'élèves (APE) comme la vente de madeleines, chocolats, sapins et gâteaux lors du marché de Noël notamment.

Ecole de La Sigourre

Effectif : 87 enfants.

- 20 en maternelle avec Patricia Biscay.
- 20 en CP - CE1 avec Caroline Perri-Falourd.
- 20 en CE1 - CE2 avec Pauline Brante.
- 27 en CM1 - CM2 avec Camille Payrastré (Directrice).

L'APE mène plusieurs actions durant l'année scolaire comme la participation à Octobre Rose, le Carnaval. Ils vendent des madeleines en novembre et avril, des chocolats à Noël et à Pâques, des fleurs et plants et des initiatives (comme des mugs, sacs en tissus, torchons...).

Nous souhaitons une belle retraite à M^{me} Gyslaine Cabrol partie en juillet dernier. Nous la remercions pour ces belles années où elle a pu accompagner nos enfants vers le savoir.

Restauration scolaire :

Il a été constaté un nombre croissant d'incivilités durant la période de restauration scolaire de la part des élèves envers le personnel de service. Pour rappel, la cantine est un service rendu aux familles et les enfants sont tenus de respecter les adultes (ou enfants) sous peine de sanctions voire d'exclusion.



Ecole Sainte-Thérèse



Effectif : 60 enfants (et 3 élèves supplémentaires en janvier 2024*).

- 20 en maternelle avec Juliette Didier-Fabre (Directrice)(*+2).
- 22 en CP - CE1 - CE2 avec Julie Pomié (*+1).
- 18 en CM1 - CM2 avec Aurore Messager.

Le voyage scolaire est prévu les 13, 14 et 15 mai pour des activités nature et sport à Razisse. Pour le financer, l'APEL propose deux ventes de gâteaux, les sapins de Noël, la fouace à l'Épiphanie, les gâteaux aux Rameaux. Par ailleurs, l'association s'est activement impliquée lors d'Octobre Rose.

Une première édition réussie !

Octobre Rose est une campagne annuelle de communication destinée à sensibiliser les femmes au dépistage du cancer du sein et à récolter des fonds pour la recherche. Le symbole de cet événement est le ruban rose.

Kévin et Francine sensibilisés par le sujet proposent d'organiser un 1^{er} Octobre Rose à Montredon-Labessonnié.

Lors de la première réunion d'information, de nombreuses associations, commerçants et artisans se sont mobilisés pour participer (décoration des vitrines avec le kit proposé et dons de lots pour le concours de belote).



Le Crédit Agricole et Groupama ont chacun apporté leur subvention. La municipalité a offert le pot de l'amitié, la mise à disposition des salles et du matériel.

LE PROJET EST LANCÉ !

Un grand merci à tous les généreux donateurs et aux associations pour leur implication dans ce fabuleux nouveau projet et merci aussi aux écoles Sainte-Thérèse et de La Sigourre, à l'EHPAD Sainte-Agnès, pour leur participation.

Cette journée riche en émotions, a permis d'accueillir de nombreux visiteurs et de les sensibiliser au projet de santé publique de prévention.



Ces journées ont réuni près de 300 participants aux randonnées pédestres, à VTT et en quad, 30 équipes au concours de belote et 370 personnes aux repas organisés lors des trois journées ; de l'affluence également aux activités sportives et culturelles ainsi qu'au concert proposé par L'assemblade avec le groupe Bleu Alma.



Merci à la Banda OK ZOU qui a coloré d'arc-en-ciel cette belle journée avec ses morceaux festifs, au cinéma avec son écran géant pour la finale de la coupe du monde de rugby et au comité des fêtes de Montredon-Labessonnié présent sur les trois jours ainsi qu'au club de Générations Mouvement.

La recette de ces trois jours s'élève à près de 7 000€. Elle a été intégralement reversée au représentant de la Ligue contre le Cancer présent à la manifestation.



Grand succès avec près de 45 exposants !

Grand succès, pour la reprise du marché de Noël organisé le 3 décembre par la municipalité en partenariat avec la Communauté de Communes et le Réseau Intercommunal des Médiathèques (RIME). Près de 45 exposants ont été au rendez-vous, des activités intéressantes et un soupçon de « ... » ont permis de donner un peu de magie dans les yeux des enfants et finir l'année dans la joie et la bonne humeur.

Merci aux participants d'avoir été les acteurs d'une si belle journée.



Stand photo avec le Père-Noël



Stand maquillage pour les enfants



Atelier créatif floral proposé par Natalys



Spectacle « Flocons d'hiver » à la médiathèque





Restauration assuré par GAEC Roux



Atelier créatif proposé par Feu 2 Forge



Stand crêpes et boissons avec Les Eclaireurs



Activités sportives et culturelles

ASSOCIATION POUR LA SAUVEGARDE ET LE PROMOTION DE L'ENSEMBLE DE RUFFIS (ASPER) :

Le site de Ruffis est ouvert tous les jours pour des visites libres. Pour les groupes, une visite commentée peut être organisée en fonction des disponibilités. Contactez Rouquié Christian au 05 63 75 92 86.

LES ARCHERS DE MONTREDON :

Porte ouverte le samedi 2 mars avec démonstration, initiation au tir à l'arc loisirs et compétition. Pendant l'année scolaire, entraînement les mardis à 20h30 et les vendredis à 17h à la salle polyvalente. Pour les personnes intéressées, à partir du mois de mars une licence découverte est mise en place à prix très bas.

JUDO CLUB :

Compétition amicale prévue le 28 avril.

OLYMPIQUE MONTREDONNAIS (RUGBY) :

Rencontres prévues à domicile

Samedi 20 janvier :

U16 contre Sor-Agout à 13h45 - U19 contre Sor-Agout à 15h30

Dimanche 11 février :

Equipe réserve contre St-Lys à 13h30 et sénior à 15h

Dimanche 28 janvier :

Equipe féminine contre Briatexte Graulhet à 15h

Dimanche 4 février :

Equipe féminine contre Castres Olympique à 15h

Dimanche 21 janvier :

Equipe réserve contre Montech à 13h30 et sénior à 15h

Samedi 2 mars :

U16 contre St-Juery à 13h45 - U19 contre St-Juery à 15h30

Dimanche 3 mars :

Equipe réserve contre St-Juery à 13h30 et sénior à 15h

Samedi 9 mars :

U16 contre Severac à 13h45 - U19 contre Rabastens à 15h30

Dimanche 24 mars :

Equipe féminine contre Sigean à 15h

Dimanche 7 avril :

Equipe féminine contre Quillan-Limoux à 15h

L'ASSOCIATION TAO MONTREDON :

Cours de Qi Gong les lundis de 18h à 19h15 à l'Ourtal entre septembre et juin. Informations auprès de Sandrine Rouquet 06 82 06 80 77.

LA BOULE MONTREDONNAISE :

Les concours de pétanque officiels organisés sur les terrains du Boulodrome au haras : mardi 28 mai, mardi 04 juin, mardi 25 juin et mardi 17 septembre. Concours d'été en nocturne mercredi soir au Foirail. Accueil de 6 clubs du secteur Castres-Mazamet en vétérans le jeudi après-midi lors du championnat départemental des clubs. Ainsi que 6 clubs, en seniors le dimanche toute la journée (les dates sont à confirmer). Renseignements auprès du Président Joseph Gendre : 06 42 90 64 90.

VOLLEY :

Nuit du volley le 17 février à la salle polyvalente de Montredon à partir de 20h pour un tournoi 4x4 mixte.

ÉCOLE DES FOURNIALS :

Loto le vendredi 15 mars à 20h30 à la salle des fêtes de Montvals de Montfa.

Fête de l'école le samedi 29 juin à partir de 17h30 à l'école des Fournials.

Marché de Noël en décembre.

ÉCOLE SAINTE-THÉRÈSE :

Loto le samedi 16 mars à 20h30 (jeu à l'ordinateur possible).

Vide grenier le 9 juin.

Kermesse le 30 juin à 15h.

ÉCOLE DE LA SIGOURRE :

Fête de l'école le mardi 2 juillet.

APE : apesigourre@gmail.com.

TARN MADAGASCAR :

Randonnée et repas le 1^{er} avril au centre polyvalent.

GÉNÉRATIONS MOUVEMENT :

Loto le 25 février.

Marche Départementale le 16 mai.

COMITÉ DES FÊTES DES FOURNIALS :

2^e Vide-grenier le 2 juin.

Repas et soirée dansante le 8 juin.

Fête les 4, 5 et 6 octobre.

COMITÉ DES FÊTES DE MONTREDON-LABESSONNIÉ :

Fête du village les 9, 10 et 11 août.

COMITÉ DES FÊTES DE SAINT-MARTIN :

Fête du village les 3 et 4 août.

PAROISSE SAINTE-GERMAINE :

Loto le 4 février.

Repas de la Paroisse le 30 juin à 12h.

CHASSE COMMUNALE :

Loto le 6 avril.

Cette rubrique comprend les informations portées à notre connaissance lors de la finalisation de ce numéro.

L'élagage et biodiversité

Un programme d'élagage à proximité des lignes à haute tension (20Kv), effectué par l'entreprise Cabanel (mandatée par ENEDIS pour l'entretien des lignes), interviendra sur la Commune pour remettre la végétation à une distance de 5 m de part et d'autre de la ligne.

Les travaux d'élagage, broyage (zones boisées), abattage engagés sur la Commune ont pour objectif d'assurer la sécurité des tiers et des ouvrages, ainsi que d'améliorer la qualité de fourniture d'électricité auprès des habitants.

En cas de contestation ou de litige concernant la qualité du travail effectué, il convient d'informer dans les meilleurs délais l'entreprise :

SAS Cabanel Elagages

40 Avenue du Poids Public - 81330 LACAZE

Les différentes Communes concernées par ce chantier sont Montredon-Labessonnié, Réalmont, Teillet et Terre-de-Bancalié.

PETIT RAPPEL DES RÈGLES :

Les travaux d'élagage sont à la charge du propriétaire ou de l'occupant si la plantation des arbres est postérieure à l'installation de la ligne électrique ou...

Si le réseau est situé en domaine public, que l'arbre est en domaine privé et que les distances entre les branches et la ligne ne respectent pas la réglementation.

À respecter aux abords des lignes électriques :

- Ne jamais toucher une ligne, même en câble isolé.
- Ne pas s'approcher, ni approcher d'objet à moins de 3 mètres des lignes de tension inférieure à 50 000 V, à moins de 5 mètres des lignes de tension supérieure à 50 000 V.
- Ne jamais toucher un arbre dont les branches sont trop proches d'une ligne en câble nu (à moins d'1 m en BT et 2 m en HTA), ou en contact direct avec un câble isolé.
- Ne jamais toucher une branche tombée sur une ligne mais prévenir le service «dépannage» d'Enedis au **09 726 750 suivi des deux chiffres de votre département**.
- Ne pas faire de feu sous les lignes électriques. Si un arbre menace une ligne, prévenir le service «dépannage» d'Enedis.

■ CONSEIL N° 1 :

Ne plantez pas sous les lignes.

Aux abords des lignes, plantez en prenant en compte les distances à respecter une fois les plantations arrivées à maturité.

■ CONSEIL N° 2 :

Soyez prévoyant, entretenez la végétation avant qu'elle ne soit trop près des lignes.

■ CONSEIL N° 3 :

Vérifiez que votre assurance « responsabilité civile » prend bien en compte les dommages susceptibles d'être causés par les arbres dont vous êtes le propriétaire.

Distances à la construction des lignes électriques :

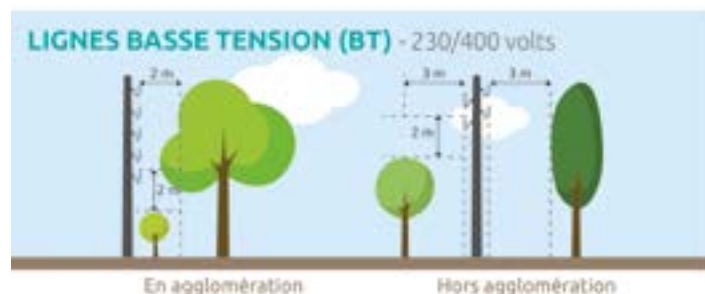
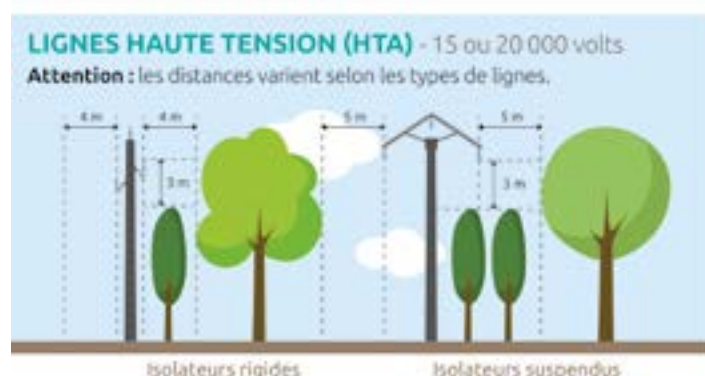

RESPECT DE LA BIODIVERSITÉ :

Il est désormais interdit de tailler et/ou de couper les arbres et les haies pendant la période de nidification et de reproduction des oiseaux entre le 16 mars et le 15 août.

L'interdiction porte sur les éléments topographiques que sont les haies, les bosquets, les arbres isolés et les alignements d'arbres figurant sur le parcellaire de l'exploitation. (Source : Ministère de l'agriculture et de la souveraineté alimentaire PAC 2023-2027 ANNEXE 14 BCAA 8).



Services proposés sur la Commune, gratuits et ouverts à tous

LA FRIPERIE ITINÉRANTE - RELAIS FAMILLES :

La Friperie itinérante est une action sociale existant depuis 2011 dont l'objectif est de lutter contre l'isolement des publics sur les territoires ruraux et favoriser le lien social, en proposant un service de vêtements d'occasion à petits prix. **C'est un lieu d'accueil, d'écoute et d'information ouvert à tous.**

Animée par Nadège et Christel, travailleuses sociales, la Friperie Itinérante portée par la dimension de « L'aller-vers » se déplace avec un camion identifié sur les communes du Tarn, une à deux fois par mois (Valence d'Albigeois, Montredon-Labessonnié, Alban, Brassac et Vénès).

N'hésitez pas à venir nous rencontrer pour chercher des vêtements ou en déposer, boire un café, discuter !



Nous venons sur Montredon-Labessonnié le 2^e lundi du mois de 9h à 12h sur la place de l'église.

AIDES AUX DEMARCHES ET AU BUDGET

Familles Rurales propose également sur Montredon-Labessonnié deux services d'accueil, d'écoute et d'accompagnement personnalisés afin de mieux répondre aux besoins des habitants.

- **Un point d'accueil numérique itinérant** afin d'accompagner aux démarches administratives et à l'accès aux droits : santé, impôts, logement, CAF, MSA, retraite...
- **Un point conseil budget** pour faire le point sur la situation budgétaire (ressources, dettes, charges...), accompagner dans la gestion quotidienne, le surendettement et orienter les personnes.



Permanence sur RDV le dernier jeudi du mois après-midi
Nadège Fabre - Tél. 07 61 60 99 90 ou 05 63 54 15 44
nadege.fabre@famillesrurales.org

ATTENTION AUX ARNAQUES

Dépannage à domicile

Compte tenu du nombre toujours important de plaintes reçues et du nombre d'infractions constatées lors de la dernière enquête réalisée par la Direction Générale de la Concurrence, de la Consommation et de la Répression des Fraudes (DGCCRF) dans le secteur du dépannage à domicile (64% des établissements contrôlés présentaient au moins une anomalie), la DGCCRF a décidé de mettre en place une campagne de sensibilisation et d'information des consommateurs sur les arnaques particulièrement variées, relevées dans ce domaine.

Porte claquée, fuite d'eau, panne d'électricité, les situations sont nombreuses où des consommateurs font appel dans l'urgence à des professionnels, parfois peu scrupuleux. La campagne a pour objet d'informer les consommateurs, afin qu'ils soient moins démunis et adoptent les bons réflexes dans une telle situation.



FAITES-VOUS DÉPANNER, PAS ARNAQUER !

Réflexe n°1 : Anticiper

Je me méfie des numéros d'urgence inscrits sur des prospectus ou mis en avant sur internet. J'ai ma propre liste de numéros avec des professionnels recommandés par des personnes ou organismes de confiance.

Réflexe n°2 : Cibler

Je n'accepte que les travaux urgents. Les prestations supplémentaires pourront être effectuées plus tard. Je reste prudent lorsqu'on m'affirme que les frais seront remboursés par mon assurance.



Le plus gros employeur de la Commune en travaux

En partenariat avec l'Etat (France Relance), la CNSA (Caisse Nationale de Solidarité pour l'Autonomie), le Département du Tarn, l'ARS et NextGeneration de l'Union Européenne, la cuisine de la maison de retraite est en cours de rénovation et de mise aux normes.

« On aura tout vu... ou presque, à Sainte-Agnès !

Depuis fin Juillet, la maison de retraite Sainte-Agnès est en travaux ! Un énorme camion semi-remorque a pris place dans le parking et un va et vient incessant est observé depuis. Avec un brin de magie, les cuisiniers parviennent à concocter les menus pour les résidents de l'EHPAD, des Maisons Partagées et les enfants de l'école privée !



Dans la bâtisse, c'est aussi le remue-ménage : les organisations ont été modifiées et il a fallu que les professionnels s'adaptent. Le chantier a commencé avec le ballet de la pelleuse et le concerto du marteau-piqueur occasionnant quelques désagréments aux riverains et habitants. Route de Saint-Pierre, l'accessibilité est parfois compliquée à cause des engins de chantier et nous prions la population de bien vouloir nous en excuser. Les travaux vont bon train et la promesse prend forme. Bientôt, la cuisine répondra aux exigences réglementaires et constituera un outil de travail fonctionnel pour les cuisiniers. Nous aurons tôt fait d'oublier les contraintes et imprévus qui deviendront anecdotes...

Le planning est serré car en janvier le camion doit repartir et se faufiler à travers les travaux de rénovation de voirie du Bourg-Centre.

Toute l'équipe de la maison de retraite remercie l'ensemble des acteurs et partenaires même les plus discrets comme la municipalité. »



Interview de la Directrice Joanna Losat

Quelle planète laisserons-nous à nos enfants ?

Les déchetteries ne sont pas loin et restent gratuites pour les particuliers. Si vous faites l'effort de les apporter jusqu'à la poubelle jaune, réalisez qu'il y a peu de kilomètres supplémentaires pour jeter vos encombrants jusqu'aux endroits appropriés. Elles ne sont pas loin et en nombre, couvrant bien le territoire ; **vous pouvez aller à Réalmont, Saint-Germier ou La Glévide.**

Le coût du tri des ordures ménagères est en constante augmentation ! En cause, le tri trop souvent mal effectué. Si nous voulons le maîtriser, trions !



Restons informés

Trop souvent, on entend dire que les infos ne circulent pas dans Montredon. La Mairie tient à rappeler que depuis les dernières élections nous avons considérablement étoffé nos canaux de communication. Les panneaux implantés dans les hameaux et dans le bourg ainsi que **le panneau lumineux** installé au centre du village rendent compte des actualités. Les infos sont la plupart du temps doublées sur **le site internet, sur la page Facebook** de la Mairie et sur **l'application Intramuros** téléchargeable gratuitement sur les stores de vos appareils mobiles. D'autre part, Claude Huet est la nouvelle correspondante de **la Dépêche du Midi.**

N'HÉSITEZ PAS À LES CONSULTER :

- Facebook : [mairie.de.montredon.labessonnie](https://www.facebook.com/mairie.de.montredon.labessonnie)
- Application Intramuros
- Site internet : www.montredonlabessonnie.fr
- Panneau lumineux
- Divers panneaux d'affichage
- Bulletin municipal
- Presse locale

Nouvelle association culturelle

L'atelier d'Aquarelle peut vous recevoir débutant comme initié afin de connaître et d'apprendre ou de partager sous forme d'atelier, sorties picturales sur les méthodes d'aquarelle.



Contact : J.-M. Potlet au 06 37 17 98 58
ou jmpotlet@gmail.com

Maîtrise de l'usage des écrans



La gestion des écrans en famille peut être parfois compliquée. Le dialogue avec vos enfants dès le plus jeune âge est essentiel afin de favoriser un usage raisonné des écrans. Des outils sont également à votre disposition pour limiter le temps d'écran et bloquer les contenus inappropriés.

RISQUES ET DÉRIVES

L'utilisation des écrans comporte de nombreux avantages tels que l'accès à une information plurielle et large, l'accès à la culture ou encore le maintien des relations sociales. Toutefois, il existe un certain nombre de risques à prendre en compte : un accompagnement de vos enfants est fondamental pour leur apprendre à naviguer de manière sécurisée.

SANTÉ

L'impact de l'utilisation des écrans sur la santé des enfants est un sujet qui préoccupe de nombreux parents. Les conséquences sur la vision, le sommeil, la santé physique, le langage ou encore sur le développement de l'enfant sont importantes.

Des questions et des réponses pour vous aider à accompagner vos enfants dans leur usage des écrans sur :

<https://jeprotegemonenfant.gouv.fr/ecrans/vos-questions-ecran>



Un bel avenir



Terrain multi-sport et MAM :

Nous saluons la création d'un terrain multi-sport qui vient remplacer le terrain de basket détruit lors d'un précédent mandat, ainsi que la création d'une Maison d'Assistants Maternelles (MAM). Ces deux actions étaient inscrites dans notre programme électoral !

Expression du groupe d'opposition : nous regrettons le choix de réduire à une seule édition la diffusion du journal municipal, sans proposer d'autre alternative que celle de dégrader le niveau d'information. La réalité, c'est que le Maire tente par tous les moyens de nous réduire au silence. Nous avons demandé la possibilité de nous exprimer lors de la réunion annuelle publique ainsi que d'avoir une page sur le site internet de la mairie, ces demandes ont été jusqu'à présent rejetées.

Démolitions : nous ne savons toujours pas quels seront les aménagements définis des emplacements laissés vacants par la destruction du 36 Grand Rue et de l'ancien Utile. Je rappelle qu'au-delà de la destruction de deux bâtiments en bon état avec chacun leur commerce, les coûts et pertes cumulés s'élevaient à plus de 350.000 euros. Et si l'on rajoute l'achat d'une maison d'habitation, asquée pour plaire à un médecin qui n'est finalement resté qu'un mois chez nous, nous arrivons à près d'un demi-million d'euros de gaspillage d'argent public.

Sécurité au travail : après avoir alerté le conseil municipal que la réglementation relative à la sécurité au travail du personnel communal n'était pas respectée, un audit interne auquel j'ai participé a été réalisé. Des non conformités ont été relevées, mettant gravement en jeu la santé et la sécurité du personnel technique. J'ai demandé que des actions soient prises rapidement afin de protéger le personnel. Une partie de nos recommandations ont été prises en compte mais il reste encore du chemin à parcourir.

Piscine : une visite des installations techniques de la piscine a mis en évidence un état de grande vétusté. Cette situation résulte d'une totale absence d'investissements. La politique qui consiste à attendre qu'une panne majeure arrive pour agir est actuellement en vigueur dans l'instance décisionnaire et nous ne pouvons que la déplorer. J'ai demandé que des devis soient réalisés pour planifier une remise en état afin d'anticiper et surtout d'éviter une rupture de service pendant la saison. Le maire nous a assuré que malgré la situation, il n'était pas envisagé de fermer la piscine - Par ailleurs,

nous regrettons que la proposition faite l'an dernier d'aménager les espaces verts jouxtant la piscine afin de profiter d'un peu d'ombre et de fraîcheur et de ne pas griller comme un toast sur le béton n'ait pas eu de suite favorable. Ce petit aménagement, avec une buvette qui fonctionne depuis l'intérieur pourrait au final augmenter la fréquentation de la piscine.

Impôts : au vu de la forte augmentation générale du coût de la vie, je me suis opposé comme l'an passé, à une augmentation de la fiscalité sur le foncier bâti. D'ailleurs, est-il bien normal d'imposer une augmentation de l'impôt à la population alors même que sont dilapidés près d'un demi-million d'euros d'argent public dans des achats/démolitions dont chacun pourra se demander quelle en est la réelle utilité pour la collectivité ?

Parc éolien industriel : le dernier recours juridique, porté par l'association « Vent d'Alerte » contre l'installation d'un parc éolien industriel, soutenu par le Maire, a été rejeté, après plus dix ans de lutte. Ce dernier s'en félicitera avec d'autres, mais c'est en réalité **une tragédie qui résulte d'une absence totale de vision d'un développement harmonieux de notre territoire et pire encore, de la négation du droit des habitants de la commune à vivre dans un environnement préservé des nuisances de l'éolien industriel.**

Composition du Conseil Municipal :

suite à la démission de M^{me} Vanessa Lagarde, pour des raisons personnelles, nous avons le plaisir d'accueillir Nicolas Boraud-Mazel au sein du conseil municipal. Il aura à coeur, comme moi, de vous y représenter et de répondre à vos éventuelles questions et autres problématiques relevant de notre mission.



Vous pouvez nous contacter à l'adresse mail : elus.unbelavenir@yahoo.fr

Nous vous souhaitons à toutes et à tous une belle année 2024 pleine d'heureux événements !! N'hésitez pas à nous faire part de vos observations et des projets qui pourraient améliorer la vie dans notre commune. Tous concernés et tous acteurs

Le texte publié dans cette rubrique relève de la seule responsabilité du groupe politique signataire.
Il ne saurait en aucun cas engager la responsabilité du groupe majoritaire du Conseil Municipal.

Etat-civil

Du 1^{er} novembre 2022 au 31 octobre 2023

BIENVENUE À...

Lorena AMALRIC, Nolan AUDOUARD, Elya BARDOU, Cécile BOURGES, Loïs CALS SÉRAN, Malhonn DEFOIX, Elyana DOS SANTOS, Charly GAMBAZZA JOUCLA, Faustine GAUBERT, Jade LAMBEAU, Constance LUGAN, Jules MIQUEL, Gaël NOGARET GARCIA, Alessio ORTEGA DUCLOS, Achille PATOUILLARD, Achille PLANEL.

TOUS NOS VŒUX DE BONHEUR À...

Julie BALDECK et Kevin MATHELIN, Amélie CLERC et Félix CHAUDESAIGUES, Marie-Claire FERRER et Laurent GATIMEL, Méline GLADIN et Franky DUQUENNE, Julie-Mathilde JANDRIC et Julien GIL, Myriam LIPRENDY et Patrick BUSCAYLET, Pauline MADER et Jomélien MARCOU, Annick ROUDIER et Jérôme DUTEIL.

ILS NOUS ONT QUITTÉS...

Joseph ALIBERT, Pierre ARMENGAUD, Robert AUSSENAC, Michel AZEMA, Jacques BERTORELLE, Andrew BLEZARD, Robert BOYER, Colette CABROL veuve GRANIER, Michel CORMARY, Loris COUDERC, Jacqueline FABRE veuve CRANSAC, Pierrette FOURNIER veuve OLEA, Reine FOURNIE veuve MICHEL, José-Claude FRESNAY, Lucien GAYRAUD, Alain GRIMAL, Lucienne GUIGNARD épouse VENEL, Marguerite GUIRAUD veuve AMBERT, Roger GUITARD, Renée IZARN veuve BERT, Liliane LAVAL épouse PILON, Marcel LOUBET, Francine MANIER veuve FABRÈGUE, Julien MARC, Lucie MIALHE veuve CAMP, Abdellah MISSOUM, Yvette MONTAGNE veuve MONTAUD, Michel PERIES, Gilbert PRIOU, André RECOULY, Bernadette RIVES veuve BAÏSSE, Marie-Jeanne ROSSIER veuve ROY, Jean-Bernard De SAN NICOLAS ESPINOSA, Toulami SILEM, Yvette SUC veuve MARTY, André TERRAIL, Simone TOUBLANC épouse DOLMIÈRE, Raymond VERDEIL, Eugène VERDIÉ, Elsa VITORIA épouse BENNE, Ali ZAHAM.

AINSI QUE...

Yves AUTHIÉ « Labessonnié », Marie-Louise BAÏSSE « Le Plégadou », Marguerite BASCOUL « La Bazinié », Danielle BENNE « Labessonnié », Roger BOSCH « La Lautardié », Paulette BOULADE « Savin », Jeannine CALVET « Peyrebrune », Yves CARAYON « Le Buguet », Angel CARMONA « Peyrebrune », Anne DESTRUELS « Peyrebrune », Guy DOMINIQUE « Peyrebrune », Christiane FERRET « Labessonnié », Lydie GALINIER « La Ferrandié », Roger GALY « Labessonnié », Robert GANTET « Labessonnié », Jeannine GOURC « Labessonnié », Dominique LAYET « Castelfranc », Marcel LIFFRAUD « Lacazalié », Roger LOUP « Bennac », Marguerite MATHA « Millésimes », Marie PHILIPPOU « Fau de Brandes », Yvette PHILIPPOU « Labessonnié », Raymonde PUJOL « La Boulouyé », Marcelle ROSSIGNOL « La Montaudié », Marthe VINCENT « Lafargue ».

Si vous connaissez des personnes qui n'ont pas reçu ce bulletin, merci de les orienter vers la mairie.

Gardez ce numéro, il peut vous être utile.

Contacts

MAIRIE DE MONTREDON-LABESSONNIÉ

Tél. 05 63 75 14 18.

www.montredonlabessonnie.fr

mairie.montredonlabessonnie@wanadoo.fr

Ouverte du lundi au jeudi de 8h30 à 12h et de 13h30 à 17h30, le vendredi de 8h30 à 12h et de 13h30 à 17h.

Fermée le mercredi après-midi.

PERMANENCES

Le Maire

Le lundi de 10h à 12h ou sur rendez-vous au 06 76 01 35 18.

Les adjoints sont disponibles sur RDV.

Le Député du Tarn

Frédéric CABROLIER

frederec.cabrolier@assemblee-nationale.fr

Permanence parlementaire au 10 Place du Griffoul à Lacaune, au 30 boulevard Carnot à Albi et au 3 rue Henri IV à Castres.

Assemblée Nationale : 126 rue de l'Université - 75355 Paris 07 SP.

La Communauté de Communes Centre Tarn

Accueil au 05 63 79 21 27 - Service Jeunesse au 05 63 55 66 41.

Présence à Montredon-Labessonnié d'un agent polyvalent de l'Intercommunalité, aux heures d'ouverture de l'Office de Tourisme et de la Médiathèque. Tél. 05 31 81 95 61.

La Mutuelle Sociale Agricole

Sur rendez-vous au 05 63 48 40 19.

L'Assistante Sociale

Le mardi de 9h à 12h, sur rendez-vous au 05 63 48 17 20.

La Mission Locale (Aide à l'emploi pour les -25 ans)

2^e mercredi de chaque mois de 9h à 12h, sur RDV au 05 63 51 63 20.

Service de l'eau (en cas d'urgence) au 06 72 08 22 23.

LA MAISON DE SANTÉ PLURIDISCIPLINAIRE

■ Docteurs :

Henri BREAS (lundi au samedi) au 05 63 70 56 39.

Sarah SPINA (mercredi matin) au 05 63 45 58 45 ou 05 63 55 54 90.

■ **Dentiste** : Amandine PEZOUS au 05 36 29 01 70.

■ Infirmières :

Sophie ROQUES et Noélia GARCIA-NAVIO au 06 45 18 66 17.

Nadège CAMP au 06 40 44 18 15.

Mélanie MANCARDO au 06 61 36 09 35.

Marilyne RAHOUX au 06 74 64 47 88.

Dominique RIVIERE au 06 76 74 91 55.

Pauline MARAVAL au 06 74 76 32 31.

■ Kinésithérapeutes :

Christophe POIROT, Adeline GALZIN et Solange DELFAU-CARRIERE au 05 63 75 11 12.

■ **Orthophoniste** : Morgane BARDOU au 05 36 29 01 24.

■ Psychologue clinicienne Psychothérapeute :

Muriel WINSBACK au 06 64 81 82 68.

■ **Psychomotricien** : Sébastien CHOPINEAU au 06 73 00 66 02.

■ **Sage-femme** : Julie SALVY au 07 63 57 24 96 par sms ou par rendez-vous sur www.maiia.com.